



Le mot du maire

Chères Gibaldipontines,
Chers Gibaldipontins,

Comment commencer cet édit sans féliciter GUY LEGAY élevé au grade de commandeur dans l'ordre de la Légion d'honneur. Guy, meilleur ouvrier de France est une figure mondialement reconnue de la gastronomie Française et a occupé pendant 20 ans le poste de directeur des cuisines au Ritz à PARIS. Nous ne manquerons pas de l'accueillir pour le féliciter de cette distinction suprême.

En 2020, lors de notre élection, nous avons choisi d'axer nos ambitions sur les principes du développement durable. Bien nous en a pris !

Nous ne pensions pas que la crise de l'énergie allait marquer aussi lourdement la fin du mandat et bien au-delà. Ici la dimension environnementale, la dimension économique et la dimension sociale se percutent de plein fouet.

En souhaitant mettre en place un réseau de chaleur nous n'imaginions pas notre projet autant d'actualité et aussi porteur en économie et protection environnementale.

L'impact environnemental concerne la lutte contre la production de gaz à effet de serre, et particulièrement le CO₂, par la substitution de combustibles fossiles par une énergie renouvelable locale. Cela représentera une baisse des émissions de CO₂ de 400 tonnes par année (teqCO₂/an) soit 8 000 tonnes sur 20 ans. L'impact économique se traduira déjà par une baisse de 20 % sur la facture énergétique.

L'impact social favorisera l'emploi durable et local.. En effet l'approvisionnement en combustible issu de matière première hautement renouvelable sera concentré sur un rayon de 30 km.

En 2024 l'accessibilité de l'école devrait se terminer et la préoccupation d'une isolation par l'extérieur sera d'actualité. Par là-même cela permettra de redonner vie à cette façade bien terne.

Les projets que nous menons s'effectuent sans augmentation d'impôt. Le projet de réseau de chaleur est financé en totalité grâce à la mise en place d'une délégation de service public.

L'accessibilité en faveur des personnes en situation d'handicap est financé à hauteur de 80 % pour un coût total de 170 000 € dont 100 000 € par la Région Auvergne-Rhône-Alpes. Les projets d'isolation devront également être financés au minimum à 80 %.

Pourquoi ces explications parce qu'au lieu de revoir leur fonctionnement structurel nos syndicats, (SEMERAP, SYDEM, Territoire d'Énergie...) l'intercommunalité CCV, pensent qu'augmenter taxes et impôts est la seule solution. Peut-être que de baisser leurs propres charges (ressources humaine et matériel) devrait aussi être de mise. La fin de l'abondance n'est pas à sens unique.

Quant au SMAD (Syndicat Mixte pour l'Aménagement et le Développement) des Combrailles il doit repenser son SCoT (Schéma de Cohérence Territoriale). Cela se fait par l'intermédiaire d'un bureau d'étude avec un coût avoisinant les 600 000 €. Là aussi nous serons attentifs à l'obligation de remettre en service la ligne de chemin fer La Bourboule-Volvic. En effet deux usines d'eau qui devraient utiliser cette ligne polluent notre environnement par un défilé de 38 tonnes quotidien sur nos routes touristiques.

Le développement durable n'est pas qu'affaire d'argent. La dimension économique et sociale ne doit pas être noyée par des taxes et impôts exponentiels.

Jean-Jacques Lassalas

«Faire face ensemble pour repartir plus fort demain»

Le Tour de France traverse Pontgibaud et la caravane fait une escale technique sur le parking du collège Anna Garcin

72 ans d'attente, et «les forçats de la route» comme on les appelait à l'époque n'avaient que longé la Sioule, s'élançant vers La Moreno avant de faire étape à Clermont-Ferrand. En 2023, la pugnacité d'un maire a réussi à leur faire quitter le si logique tracé d'une déviation bien lisse et bien large, pour traverser notre bourgade et recevoir l'accueil mérité à l'occasion d'une étape de 184 kms. Depuis le pont sur la Sioule, le si caractéristique sifflement des chaînes sur les pédales a résonné jusqu'au rond-point et cela a certainement été l'événement le plus important de la saison, La foule des grands jours ne s'est pas trompée et les camping-caristes ont investi les abords de la montée de l'avenue de Verdun dès potron-minet. Avant la mythique ascension du Puy de Dôme, Mattéo Jorgensen traverse Pontgibaud avec 13 minutes d'avance sur l'horaire prévu pour une moyenne à 42 Km/h, mais déjà Neilson Powless et son maillot à pois à la tête des poursuivants est sur ses talons. Et cerise sur le gâteau plus de 2 heures d'escale technique de la caravane sur le parking du collège ont offert la possibilité d'admirer au plus près les engins publicitaires et de glaner encore quelques gadgets.

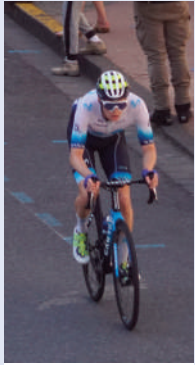

Mattéo Jorgensen qui restera en tête jusqu'à 500 m. de l'arrivée

Le Parking du collège Anna Garcin-Mayade



Le 26 juin 2023 Madame Agnès Firmin le Bodo, ministre déléguée chargée de l'Organisation Territoriale et des Professions de santé, visite la maison de santé de Pontgibaud.

Madame la ministre a été reçue et a parlé de Pontgibaud sur les 3 grands médias «La Montagne, France Bleu Pays d'Auvergne, FR 3 Puy de Dôme Auvergne-Rhône-Alpes».



L'arrivée de Madame La Ministre Agnès Firmin-Le Bodo



26 juin 2023 - Visite de Madame la Ministre Agnès Firmin-Le Bodo

Exemplaire ! Un modèle envié présenté au Sénat *

Madame **Agnès Firmin Le-Bodo** prend exemple sur la maison de santé de Pontgibaud pour étayer le plan d'action gouvernemental «4 000 maisons de santé d'ici 2027». Une extraordinaire aventure entreprise en 2012 par trois personnes, **Lionel Muller** et **Gaston Matarin** respectivement président de la Communauté de Communes et maire de Pontgibaud de l'époque et un jeune médecin, **Yoann Martin**, qui se sont jetés à bras le corps dans ce projet. **La maison de santé ouvre ses portes en 2017 avec 17 professionnels**. Pontgibaud, commune rurale de 750 habitants, n'est pas un désert médical, sans parler des retombées commerciales liées aux déplacements des populations environnantes, se félicite **Jean-Jacques Lassalas**. Aujourd'hui avec une cinquantaine de praticiens il est possible d'être reçu, sur place, par des spécialistes (plutôt rare en milieu rural) assurant régulièrement des consultations.

*Yoann Martin invité par le Sénateur Jean-Marc Boyer s'est rendu au Palais du Luxembourg pour en exposer le cheminement.

Jeudi 23 novembre, TF1 fait l'ouverture du journal de 13h00 avec un reportage sur Pontgibaud à l'occasion des premières gelées (tardives), interviewant les commerçants du marché, pour ensuite traverser la rue et s'entretenir avec quelques clients du Café du Centre.

Le Château Dauphin lauréat de la Mission du Patrimoine pour le Puy de Dôme



La nouvelle qui est arrivée quelques jours avant les journées du patrimoine, a motivé de nombreux visiteurs à venir découvrir cette forteresse médiévale qui fait la fierté de Pontgibaud et que le Comte et la Comtesse de Germigny propriétaires des lieux entretiennent depuis soixante ans.

LOTO du Patrimoine : La Ministre de la Culture, Rima Abdul Malak et Stéphane Bern ont annoncé le 04 septembre que le Château Dauphin de Pontgibaud est l'heureux lauréat retenu pour le Puy de Dôme : Depuis sa création la Mission du Patrimoine a soutenu plus de 850 sites pour leurs rénovations. Bâti à la fin du XIIème siècle, l'édifice stratégiquement situé veille sur la vallée de la Sioule et est indissociable de l'image de Pontgibaud. Le Comte et la Comtesse de Germigny se consacrent depuis plus de soixante ans à l'entretien et la mise en valeur du Château. Malgré tous leurs efforts, le temps n'a pas épargné les bâtiments et à ce jour une tour se fissure, le rempart du XVème siècle menace de s'effondrer, et dernièrement une partie du donjon rond vient de s'ébouler. Quatre tranches de travaux sont prévues jusqu'en 2025, mais cela cela représente un engagement financier particulièrement lourd. Face à de tels travaux, ils décidèrent de tenter leur chance pour cette sixième campagne du Loto du Patrimoine, et en pleins préparatifs pour Les Journées Européennes du Patrimoine l'annonce du soutien de leurs projets est «vraiment une très bonne surprise» qui va financer une grande partie des travaux, se réjouissent les maîtres des lieux.

Une enfant du pays* en concert : Le Trio, les Flûtes Enchantées, a séduit l'assistance avec un récital de grande qualité en l'église St Benoît. Claire Laurent, flûte à bec et flûte à bec basse, Denis Chevalier, flûte à bec et chant, Sungmin Son, clavecin et flûte à bec, ont ravi leur auditoire en ouvrant le concert avec «Ode of the birthday of the Queen Anne» de Haendel, qui fut interprété au médiatique mariage de Mégan et Harry pour enchaîner avec des compositions de Bach, Téléman ou Vivaldi. Très justement rappelés, les artistes, ont conclu avec l'Ave Maria de Schubert.

* Claire Laurent est la fille de Madame et Monsieur Barbouche qui fut conseiller municipal



Sungmin Son, Claire Laurent et Didier Chevalier

Festival Bach en Combrailles : Pas moins de huit artistes dans la nef de l'église St Benoît.

L'association entre la voix et l'instrument solo proposée par les jeunes musiciens de «Opéra Fuocco» a été un grand succès. Plus d'une heure d'art lyrique en osmose avec la nature et l'amour qui a conquis sans aucune retenue les festivaliers dans une église comble.

Jean-Sébastien Bach, André Campra, Jean-Philippe Rameau, William Boyce ont été admirablement interprétés sous la direction Artistique de David Stern et Katharina Wolff.



Jean Bregnac flûte, Katharina Wolff violon, Benoît Rameau Ténor, Nora Dargazani clavecin, Sophia Stern mezzo-soprano, Anna Cavialero soprano, Jennifer Hardy violoncelle et David Stern.

Concert gospel à l'occasion des fêtes de Noël

«Arverne Gospel singers» a communiqué son enthousiasme et sa bonne humeur avec des chants remplis d'amour, d'espoir et de liberté, issu du registre traditionnel du Gospel.

Malgré les frimas de décembre en rejoignant le public créant une chaleureuse ambiance les choristes de la formation Clermontoise, ont réussi le tour de force de faire chanter les spectateurs avant de satisfaire aux nombreux rappels.



ARVERNE GOSPEL SINGERS

Vivre et circuler à PONTGIBAUD pour la sécurité de tous

ZONE 30

C'est fait : le plan de circulation est revu et le centre-ville est en ZONE 30 pour la plus grande satisfaction des riverains et la tranquillité des piétons. Depuis le 15 août, du pont sur la Sioule en direction de l'avenue de Verdun, jusqu'à la hauteur de la rue du Frère-Genestier, où se trouve l'école et jusqu'aux panneaux de sortie de ville sur les autres axes.

Stationnement

Le stationnement des véhicules utilitaires ou de type camionnettes est interdit :
Rue du Château et des Portes de la Ville - Place de l'église et rue du Frère Genestier.
Seul l'arrêt est autorisé, et sa durée limitée au temps du déchargement et/ou chargement.

ARRÊTE PERMANENT N° 05/2023

Attention nouvelles règles de Circulation à sens UNIQUE, seul sens possible : du salon de coiffure vers le fond de la place de la Chabanne, on contourne les bâtiments et on va vers la fromagerie

ARRÊTE PERMANENT N° 06/2023. (En cours de signalisation)



VIE DES ASSOCIATIONS

Association des donneurs de sang bénévoles du secteur de Pontgibaud

Les collectes effectuées en 2023 sur la commune de Pontgibaud ont eu lieu les 3 Avril (70 prélèvements) et le 27 Novembre (51 prélèvements). Le nombre de donneurs est en légère diminution par rapport aux années précédentes.

Les dates de collectes pour l'année 2024, à la salle Henri Vidal, sont le **Lundi 8 Avril** et le **Lundi 25 Novembre** de 15h30 à 19h00.

La traditionnelle marche au profit de l'association se déroulera le **5 Mai** sur la commune de Bromont-Lamothe. Venez nombreux !

Nous remercions la municipalité pour son soutien à l'association : mise à disposition de la salle, participation à la collation pour chaque donneur, subvention

AAPPMA de la Haute Sioule renoue avec la pêche aux écrevisses ...



La pêche aux écrevisses

... ou comment joindre l'utile à l'agréable. L'objectif est l'élimination de trop nombreuses écrevisses nuisibles invasives «Signal» ou de Californie. Après la mise en conformité avec la réglementation, le prêt du matériel et une rapide formation, les néophytes de la pêche à la balance, ont pu s'initier à la capture des prédateurs.

Au final **800 crustacés ont été extraits de la Sioule** au niveau du camping, cuisinés et dégustés en commun sur place dans la convivialité et les traditionnelles narrations des «exploits volontaires ou non des pêcheurs d'un jour».

Le Relais de Vie

Association majeure et omniprésente dans l'accompagnement des Aînés de la maison de retraite «Le Relais de Poste» célèbre les natifs de chaque mois et propose de nombreuses animations et spectacles



Les natifs d'octobre et la chanteuse Cathy Pénot



Concert avec les Voies Lactées



Spectacle de danse avec Gibal'Danse

3 jours bien remplis pour les fêtes patronales

Exit la traditionnelle guinguette de L'Atelier Gibaldipontin cette année une animation «**Ces Années-là 1960/1970**» ressuscitant une époque de légèreté et d'insouciance avec la naissance du disco et des chansons coquines et provocatrices qui semblent bien sages aujourd'hui. Les saynètes s'enchaînent tout l'après-midi avec les tenues 70's. Auto & moto faisaient encore rêver en ces «Année-là» et quelques beaux modèles étaient à admirer. Un karaoké compléta la fête tard dans la nuit.

Samedi 50 équipes participèrent au **concours de la Pétanque des Cheires** et un After permettait de patienter jusqu'à la nuit pour le **spectacle pyrotechnique offert par la municipalité**, suivi du **bal de l'association des Jeunes**.

Dimanche matin, toujours autant de succès pour l'attendu **défilé de tracteurs et véhicules anciens**.

Le **tournoi de sixte de l'AS Pontgibaud Football** clôtura les festivités.



Ces Années-là



Suffisamment rare et belle pour attirer l'attention



Tracteurs, mobs et vieilles bagnoles !

VIE DES ASSOCIATIONS

Une fête de la musique en train de devenir la référence locale de l'événement

pour cette deuxième édition, la pluie s'est invitée en début de soirée, mais grâce à une organisation sans faille du comité des fêtes, musiciens et mélomanes ont pu s'abriter le temps d'un orage, dru, mais somme toute assez court. Du classique en l'église, l'école de musique et ses élèves, Pop/Rock, duo et groupe avec de beaux textes pour satisfaire toutes les oreilles, snack et buvette ainsi que de nombreux commerces restés ouverts, contribuent à faire de cette soirée, une incontournable sortie familiale.



Avec ou sans Michèle



Reprise de l'effervescence après la pluie



Un creuset d'art pour le plaisir des yeux

L'atelier Gibal'Aquarella a invité ses voisins artistes de Mazayes Alternatives, pendant quatre jours, sculptures sur bois, poteries, photos sont exposées et commentées par leurs auteurs ou des membres de l'association. Les visiteurs apprécient particulièrement ce contact avec les artistes. Ce fut aussi l'occasion d'admirer les œuvres de **Michel Montel*** présenté par son fils.

**Tailleur de pierre et sculpteur reconnu de Mazayes qui nous a quitté en 2012.*



L'atelier Gibaidipontin

3 représentations cette saison pour le traditionnel spectacle son et lumière, le public a répondu présent à chaque séance et les applaudissements témoignent de l'engouement des spectateurs dans le superbe cadre du Château Dauphin magnifié par une mise en scène sans faille servie par des acteurs costumés et de nombreuses scènes équestres.



Exposition de l'association «Couleurs de l'eau»

Paysages enneigés ou pas, natures mortes, nus ou animaux. Plus de quatre-vingt aquarelles exposées tout un week-end par l'association, bien nommée* «Couleurs de l'eau». Œuvres personnelles ou travail à thème, effectuées en cours sous les conseils de leur professeure Christine Secher, qui

n'ont laissé personne indifférent, amateur comme profane tous appréciant la qualité des aquarelles exposées.

**une des difficultés de l'aquarelle est le dosage eau/couleurs afin de préserver la couche précédente.*

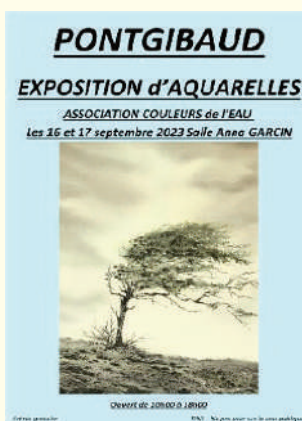

de droite à gauche Robert Secher Pdt de l'Association, Christine Secher professeure et Jean-Jacques Lassalas



Rires et Chansons à l'Espace Henri Vidal de Pontgibaud



Tous en scène pour le finale

L'atelier Gibaldipontin a proposé un spectacle de qualité, interprétant un répertoire habilement varié mêlant humour, (Fleurs de province, Le rire du sergent), bonne variété (Nathalie, Désormais, Pour un flirt, Mon mec à moi) et des standards internationaux (New-York New-York, Hijo de la luna), toujours interprétés avec justesse, alternant avec des «brèves de comptoir ou «dernières nouvelles» sentant le vécu, sans oublier une «Leçon de jardinage» à deux niveaux de lecture, qui sans jamais tomber dans le vulgaire a provoqué l'hilarité générale. Trois heures d'un divertissement familial offert en entrée libre, suivi d'un Karaoke où les plus téméraires ont pu se faire plaisir et devenir les vedettes d'un moment.

Vie de la Commune

Des citoyens de Pontgibaud honorés

Guy Legay chef cuisinier élevé au grade de commandeur de l'ordre de la Légion d'honneur dans la promotion de janvier 2024.

Né à Pontgibaud sa carrière débutée à la «Belle Meunière» à Chamalières l'a conduit à travailler dans plusieurs restaurants renommés dont Ledoyen et le Ritz, à Paris. *

Michel Tixier qui a reçu la médaille d'or régionale pour 36 années de mandature communale et de service, à l'occasion de la promotion du 14 juillet. *

* Leur biographie plus détaillée se trouve sur le site de la ville de Pontgibaud : <http://villedepontgibaud>



Michel Tixier entouré de ses proches lors de la cérémonie

Les Services (1)

Secrétariat de la mairie :

Depuis le 6 janvier **Karine Royer** est employée à mi-temps pour accueillir les matins de 8h30 à midi et du mardi au samedi, les personnes ayant besoin de consulter la mairie.

Bienvenue à Karine !

Communication

Le site internet de la ville de Pontgibaud a été entièrement revu et met à disposition de tous des informations pratiques (menus de la cantine, pharmacies de garde...) mais présente aussi la commune, son histoire ainsi que ses commerces. Il permet de réserver son emplacement au camping. Un site attractif et facile à consulter. Il est évolutif et vos remarques permettront de l'enrichir.

<https://ville-pontgibaud.fr/>

PanneauPocket : Pour connaître les manifestations prévues rien de plus simple : avec votre smartphone interrogez l'application PanneauPocket qui vous donnera tous les détails : nom des manifestations, lieu, heure,



TÉLÉCHARGEZ GRATUITEMENT VOTRE APPLICATION PANNEAUPOCKET

Recevez les alertes et les informations de votre collectivité en 4 CLICS

- 1 Ouvrez votre application Play Store, App Store ou AppGallery sur votre téléphone ou sur votre tablette   
- 2 Tapez "PanneauPocket" dans la barre de recherche en haut de l'écran ou en bas à droite grâce à la loupe (selon les téléphones).
- 3 Le logo de PanneauPocket apparaît à côté de l'application PanneauPocket en tête de liste. Cliquez sur "Installer" ou "Obtenir".
- 4 Il ne vous reste plus qu'à cliquer sur le  à côté du nom de votre collectivité. Vous recevrez les notifications de son actualité en temps réel.

Félicitations, vous venez d'installer PanneauPocket sur votre téléphone ou votre tablette !
L'application est sans publicité, gratuite et sans récolte de donnée personnelle.

Retrouvez également toutes les infos et alertes depuis un ordinateur sur app.panneaupocket.com

BONNE UTILISATION !

L'application est gratuite, à votre téléphone vous demandons de nous faire une carte bleue, cliquez sur "Je passez carte bleue"

Vie de la Commune

Les Services (2)

Ces six derniers mois les services techniques ont notamment procédé au (liste non exhaustive) :

- Remplacement et installation de nouveaux panneaux, signalisation «zone 30»
- Préparation des jardinières de la commune pour l'hiver
- Plantations au camping.
- Réparer des descentes de chenaux à l'école, d'un portail et divers petits travaux de bricolage
- Entretien des haies (épareuse)
- Hivernage du cimetière, de la plage, des fontaines
- Rénovation d'un logement à l'ancienne gendarmerie
- Entretien et réparation à la poste
- Aide à l'installation décoration de Noël

Sports

Grand Prix Cycliste de Pontgibaud 20 mai 2024
(Lundi de Pentecôte)

Et toujours les nombreuses activités des clubs (Coordonnées sur le site de la mairie) : Enduro des Volcans, Gibal'Danse, Gibal'gym, La Pétanque des Cheires, Tatami Gibaldipontin, Volant Gibaldipontin (Badminton) Bravo aux joueurs de l'A.S. Pontgibaud Football qui commence l'année à la 3ème place de sa poule en départementale 4 (une équipe jeune souvent confrontée à des adversaires chevronnés.



Le canard de la Sioule

Si vous souhaitez recevoir le journal réalisé par les résidents de la Maison de retraite, vous pouvez contacter **Maëlle Ouvrard-Nénot**, l'animatrice du Relais de Poste. animation@maisonderetraitepontgibaud.fr

Un bien sombre début d'année ...

Ils nous ont quitté :

Guillaume Bonhomme : un enfant du pays

Charles Courtadon : «Charlot» époux de Marie-Antoinette de l'Hôtel de l'Univers à la gare, ancienne conseillère municipale

Jean-Paul Volatier : Joueur de l'AS Pontgibaud Football dans les années 70, passionné et ancien président !

Docteur Jean-Paul Mabrut

Billet d'humeur d'un conseiller qui après nous avoir ouvert les portes de la station d'épuration le 2 juin 2022, récidive avec cette histoire d'eaux.

HISTOIRE D'EAU À PONTGIBAUD

(L'eau est un bien public)

En compagnie de Jean-Jacques Lassalas et de Michel Tixier le 30/11/23 nous sommes allés visiter tous les lieux qui ont marqué l'histoire de l'eau à Pontgibaud.

En 1948, les cheires prirent feu. L'incendie dura jusqu'aux pluies d'automne, car le feu couva longtemps dans cette espèce de tourbe qui tapisse le fond des trous.

Cette année là le problème de l'eau se posa pour le bourg bien qu'il y eut des puits un peu partout, le long de l'avenue de Verdun et dans le bourg. L'eau de ces puits provenait soit des Cheires soit de la nappe phréatique. La laiterie (chez les véto maintenant) possédait aussi un puits. Il a fallu trouver de l'eau ailleurs. On se décida pour faire un captage à Sérange. Gps L45, 83264.. I : 2,86337, sur la commune de St Ours.

Pour l'anecdote, les agriculteurs de l'époque aidèrent à creuser la tranchée. Ce captage fut abandonné par la suite, en raison de fuites au niveau de l'étang d'Echalier et d'un manque de qualité.

Le château avait, quant à lui, depuis longtemps, un captage au lieu-dit «sous la mouillère», qui remplissait un réservoir de 150m³ près de l'avenue de Verdun. Ce réservoir sera écrasé par les travaux de l'avenue de Verdun !

Les nouvelles ressources viennent par différents captages près de chez Jalicon GPS 45,83264...2,86337., et cheires de Côme 45,80811...2,92474.

Quand vous vous promenez dans les Cheires, vous pouvez trouver différents endroits qui sont en rapport avec l'eau. Si vous entrez dans ces-dites Cheires par le côté gendarmerie, on peut apercevoir un captage de surface GPS 45,82657...2,86028. Cette eau va dans la Sioule.

Vous avez certainement remarqué aussi en sortant du bois par le chemin qui va chez Gédimat, une espèce de maison en béton dans un enclos grillagé (45,83005...2,86626), et un peu plus loin un enclos fermé aussi (saccagé) (45,8323...2,86626) qui sont des endroits de captage.

L'interconnexion

J'étais dernièrement à une réunion départementale qui parlait de l'interconnexion de tous les réseaux du département. Ce projet va demander 1 milliard d'euros ! Il y aura des subventions et des crédits, mais certainement une augmentation de l'eau.

Pour mémoire, le prix de l'eau se décompose ainsi :

Sioule et Morge : 2,85 le m³ (pour 46 m³)

Semerap : 3,67 le m³ (pour 107 m³) soit un total de 6,52 !

Mais la station d'épuration est toute neuve. Plus de détail, vous pouvez me contacter. Je le disais en haut, l'eau est un bien public mais cher !!

Pierre Barbary

Les écoliers Gibaldipontins

Pique-nique pour le dernier repas de l'année scolaire.



Après avoir trinqué avec un apéritif (bien évidemment sans alcool), offert par la municipalité, les écoliers réunis sous le préau ont pique-niqué dans la joie des vacances imminentes. Ce fut aussi la dernière fin d'année scolaire à Pontgibaud pour madame **Charlène Deloye** directrice de l'école qui a eu l'opportunité de se rapprocher de son domicile.

Le Père Noël est passé à l'école !



Très attendu avec la complicité des enseignants et des agents municipaux, après le menu de fin d'année, avec les friandises, le marché de Noël et ses fructueux échanges de guirlandes, boules et autres étoiles confectionnées par les élèves, le Père Noël est arrivé avec dans sa hotte un livre pour chacun.



Marché de Noël à l'école

Animation en partenariat avec l'association «Les Gamins de la Sioule» et la coopérative scolaire.

Le Père Noël n'a pas été oublié il repartira avec son dessin.

Les sapeurs-pompiers fêtent la sainte Barbe

Avec la mutualisation des personnels St-Ours/Pontgibaud ce fut environ 250 interventions pour l'année, dont à peu près 80% sont du secours aux personnes.

Acteurs majeurs du bien vivre et de la sécurité de nombreuses personnalités étaient présentes pour les honorer. Ce fut l'occasion de la remise de diplômes et attestations de formation ainsi que d'encourager et féliciter de jeunes recrues débutant leurs formations.

Les sapeurs **Dimitri Clavaud**, **Enora Druart Bonnet**, **Vicky Janiszewski** et **Mathieu Ladevez** furent élevés au grade de première classe. La sergente-chef **Céline Laurent** a reçu la médaille des 10 ans de service et l'adjudant **Sébastien Courtadon** celle des 20 ans.



Yvan Ait Braham Chef du centre de St Ours, Didier Egoux, Patrice Mordier, Jean-Jacques Lassalas, Stéphane Poncé, le Commandant Gauthier, le commandant Alves, la Major Patricia Guillot



Jean-Jacques Lassalas, le Commandant Gauthier, Stéphane Poncé, remettant leurs diplômes à des jeunes sapeurs-pompiers



Citoyenneté et solidarité

«Des sourires chez les Aînés» - Un bel après-midi de mixité intergénérationnelle : Valentine R. en classe de 3ème au lycée



Anna Garcin-Mayade élue du conseil départemental des jeunes, membre de la commission Citoyenneté solidarité accompagnée d'une vingtaine de jeunes élèves sont venus partager du temps avec les Aînés du relais de Poste. En plus de leur jeunesse ils ne sont pas venus les mains vides, avant de partager un bien sympathique goûter fait de



tuiles, cookies et autres muffins confectionnés par eux, les adolescents ont offert un joli lampadaire décoratif animé de scènes de Noël.